

UNICAMP

Pró-Reitoria de Pesquisa

FAEPEX

Fundo de Apoio ao Ensino, à Pesquisa e à Extensão

(Criado pela Deliberação CONSU A24/03)

RELATÓRIO ANUAL

2015

Universidade Estadual de Campinas

Reitor

Prof. Dr. José Tadeu Jorge

Vice-Reitor

Prof. Dr. Álvaro Penteado Crosta

Pró-Reitor de Extensão e Assuntos Comunitários

Prof. Dr. João Frederico da Costa Azevedo Meyer

Pró-Reitora de Desenvolvimento Universitário

Profa. Dra. Teresa Dib Zambon Atvars

Pró-Reitora de Pesquisa

Profa. Dra. Gláucia Maria Pastore

Pró-Reitor de Graduação

Prof. Dr. Luis Alberto Magna

Pró-Reitora de Pós-Graduação

Profa. Dra. Rachel Meneguello

Fundo de Apoio ao Ensino, à Pesquisa e à Extensão

Pró-Reitora de Pesquisa

Profa. Dra. Gláucia Maria Pastore

Assessores da Pró-Reitoria de Pesquisa

Prof. Dr. Douglas Soares Galvão

Prof. Dr. Fernando Antonio Santos Coelho

Prof. Dr. Max Henrique Machado Costa

Composição da Comissão Executiva do FAEPEX

Área de Biomédicas

Prof. Dr. Humberto Santo Neto - IB

Profa. Dra. Mara Patrícia Traina Chacon Mikahil– FEF

Área de Exatas

Prof. Dr. Anderson Campos Fauth- IFGW

Prof. Dr. Marco Aurelio Zezzi Arruda- IQ

Área de Humanas

Profa. Dra. Maria do Carmo Martins- FE

Prof. Dr. Jose Alexandre Leme Lopes CarvalhoGalves – IA

Área de Tecnológicas

Prof. Dr. Edmundo Roberto Mauro Madeira – IC

Profa. Dra. Meuris Gurgel– FEQ

Conteúdo

1. INTRODUÇÃO	7
2. RECEITAS DO FAEPEX	8
2.1. DOTAÇÃO ORÇAMENTÁRIA	8
2.2. RECURSOS PROVENIENTES DE TAXAS DE CONVÊNIOS.....	8
2.3. EVOLUÇÃO DAS RECEITAS DO FAEPEX NOS ÚLTIMOS 14 ANOS	11
3. CONCESSÕES	11
3.1. CONCESSÕES NA LINHA PESQUISA	12
3.2. CONCESSÕES NA LINHA ENSINO	15
3.3. CONCESSÕES NA LINHA EXTENSÃO	17
4. DESPESAS DE ADMINISTRAÇÃO	20
5. RESUMO GERAL E OUTRAS CONSIDERAÇÕES	20
6. BOLSAS DE INICIAÇÃO CIENTÍFICA E MESTRADO VINCULADAS AO AUXÍLIO INÍCIO DE CARREIRA:	22
7. PROGRAMAS ESPECIAIS	23
7.1. EDITAL PRP/PRPG VISITA DE PESQUISADOR	23
7.2. CÁTEDRAS FRANCESAS DA UNICAMP/EMBAIXADA DA FRANÇA.....	23
7.3. SÃO PAULO EXCELLENCE CHAIR	23
8. RESUMO DE APROVAÇÃO	24

Lista de Tabelas

Tabela 1 - Receitas do FAEPEX	8
Tabela 2 - Distribuição das taxas recolhidas por área	8
Tabela 3 - Taxas recolhidas por unidade/órgão.....	9
Tabela 4 - Fontes de receitas do FAEPEX entre 2002 – 2015	11
Tabela 5 - Linhas e Modalidades de concessão do FAEPEX.....	12
Tabela 6 - Linha Pesquisa: Auxílio concedido por modalidade.....	12
Tabela 7 - Linha Pesquisa: Solicitações e Concessões por área.....	13
Tabela 8 - Linha Pesquisa: Solicitações e concessões por área e Unidade	14
Tabela 9 - Linha Ensino: Solicitações e Concessões por área.....	15
Tabela 10 - Linha Ensino: Solicitações e concessões por área e unidade	16
Tabela 11 - Linha Extensão: Solicitações e Concessões por Área	18
Tabela 12 - Linha Extensão: Auxílio concedido por modalidade	18
Tabela 13 - Linha Extensão: Solicitações e concessões por área e unidade.....	19
Tabela 14 - Resumo geral das concessões por linha e área	20
Tabela 15 - Evolução do percentual de atendimento das solicitações encaminhadas ao FAEPEX (2011 à 2015).....	22

Lista de Figuras

Figura 1 - Distribuição percentual das Taxas de Convênio por área.....	9
Figura 2 - Evolução das receitas do FAEPEX.....	11
Figura 3 - Linha Pesquisa: Distribuição das concessões por área.....	13
Figura 4 - Linha Pesquisa: Distribuição das concessões por modalidade.....	13
Figura 5 - Linha Pesquisa: Percentual dos valores concedidos por área relativos ao total das solicitações.....	15
Figura 6 - Linha Ensino: Distribuição das concessões por área.....	16
Figura 7 - Linha Ensino: Percentual dos valores concedidos por área relativos ao total das solicitações.....	17
Figura 8 - Linha Extensão: Distribuição das concessões por área.....	18
Figura 9 - Linha Extensão: Percentual dos valores concedidos por área relativos ao total das solicitações.....	20
Figura 10 - Distribuição total das concessões por área.....	21

1. Introdução

O FAEPEX, Fundo de Apoio ao Ensino à Pesquisa e à Extensão, constituído pela alteração do antigo FAEP por meio da deliberação CONSU-A24/03, tem por finalidade prover recursos para o incentivo e o apoio a projetos e atividades de ensino, pesquisa e extensão que contribuam para o enriquecimento da vida acadêmica.

O fundo não se constitui em uma agência de fomento alternativa às agências de fomentos federais e estaduais já existentes. Ele visa exclusivamente complementar os auxílios concedidos pelas agências de fomento, bem como financiar atividades não contempladas por esses órgãos que possam induzir um diferencial positivo nas atividades de ensino, pesquisa e extensão da UNICAMP.

O FAEPEX está estruturado em 4 áreas: Tecnológicas (Engenharias), Exatas, Biomédicas e Humanas sendo administrado pelo Conselho de Orientação. Possui uma Comissão Executiva constituída por dois coordenadores e um suplente de cada área, aos quais cabe a tarefa de priorizar os auxílios concedidos em função de pareceres fornecidos por assessores “*ad-hoc*” e considerar as limitações financeiras existentes.

O FAEPEX possui três linhas principais de concessões; Pesquisa, Ensino e Extensão. Como nos anos anteriores, em 2015 a Linha Pesquisa contemplou bolsas Auxílio-Ponte, o Programa Ciência e Arte nas Férias, o Programa Ciência e Arte no Inverno, o Programa Auxílio de Pesquisa para Docentes em Início de Carreira (PAPDIC), Auxílio à Pesquisa para Pesquisador-Pq em Início de Carreira (PAPPIC), Jovem Pesquisador, PICJr, Auxílios à Pesquisa, Projetos Temáticos, Auxílios a Viagens. A Linha Ensino deu suporte as atividades de apoio didático. A Linha de Extensão apoiou as reuniões científicas, as atividades artísticas, científicas e culturais e a vinda de pesquisadores.

Este documento descreve as atividades financiadas pelo FAEPEX no exercício de 2015. Em particular, relata as fontes e os montantes de recursos financeiros destinados ao Fundo, bem como descreve os tipos de apoio concedidos para cada área e linha, a partir das quais o FAEPEX é estruturado.

2. Receitas do FAEPEX

2.1. Dotação Orçamentária

De acordo com os Estatutos, os recursos financeiros do FAEPEX podem ser provenientes de quaisquer instituições públicas ou privadas e de contribuições de pessoas físicas.

Em 2015, a receita do Fundo foi composta pelas seguintes fontes de recursos da:

- 1) dotação orçamentária vinda da Universidade;
- 2) taxas de convênios;
- 3) aplicações financeiras.

A dotação orçamentária da Universidade foi a principal fonte de recursos, com valor de R\$ 8.881.930,43, representando 83,81% da receita total.

A composição das receitas, em reais, está demonstrada na Tabela 1.

Tabela 1 - Receitas do FAEPEX

RECEITA ANO	DOTAÇÕES ORÇAMENTÁRIAS	TAXAS DE CONVÊNIOS	APLICAÇÕES	TOTAL
2015	8.881.930,43	1.453.754,23	262.244,60	10.597.929,26

2.2. Recursos Provenientes de Taxas de Convênios

São os recursos provenientes das taxas de convênios administrados pela FUNCAMP.

Em 2015, o montante desses recursos foi de R\$ 1.453.754,23, representando 13,72% da receita total.

A Tabela 2 mostra, em valores absolutos, a origem das taxas de convênios, por área.

Tabela 2 - Distribuição das taxas recolhidas por área

Áreas	Valores (R\$)
Biomédicas	244.390,97
Exatas	198.960,34
Humanas	129.754,96
Tecnológicas	413.729,24
Outras	466.918,72
TOTAL	1.453.754,23

A Figura 1 mostra o percentual correspondente a cada área.



Figura 1 - Distribuição percentual das Taxas de Convênio por área.

A Tabela 3 detalha a origem das taxas de convenio, por unidade/órgão.

Tabela 3 - Taxas recolhidas por unidade/órgão

Área	UNIDADE	TOTAL
Biomédicas	CBMEG	3.325,70
Biomédicas	CPQBA	21.157,30
Biomédicas	FCF	1.097,14
Biomédicas	FCM	24.456,42
Biomédicas	FENF	502,17
Biomédicas	FOP	35.564,84
Biomédicas	GASTROCENTRO	5,87
Biomédicas	HC	17.191,59
Biomédicas	HEMOCENTRO	100.824,01
Biomédicas	IB	40.265,93
Biomédicas Total:		244.390,97
Exatas	FCA	19.573,70
Exatas	IFGW	1.931,93
Exatas	IG	18.136,01
Exatas	IMECC	3.052,27
Exatas	IQ	156.266,43
Exatas Total:		198.960,34
Humanas	CEL	1.994,58
Humanas	CEL-FEQ	2,80

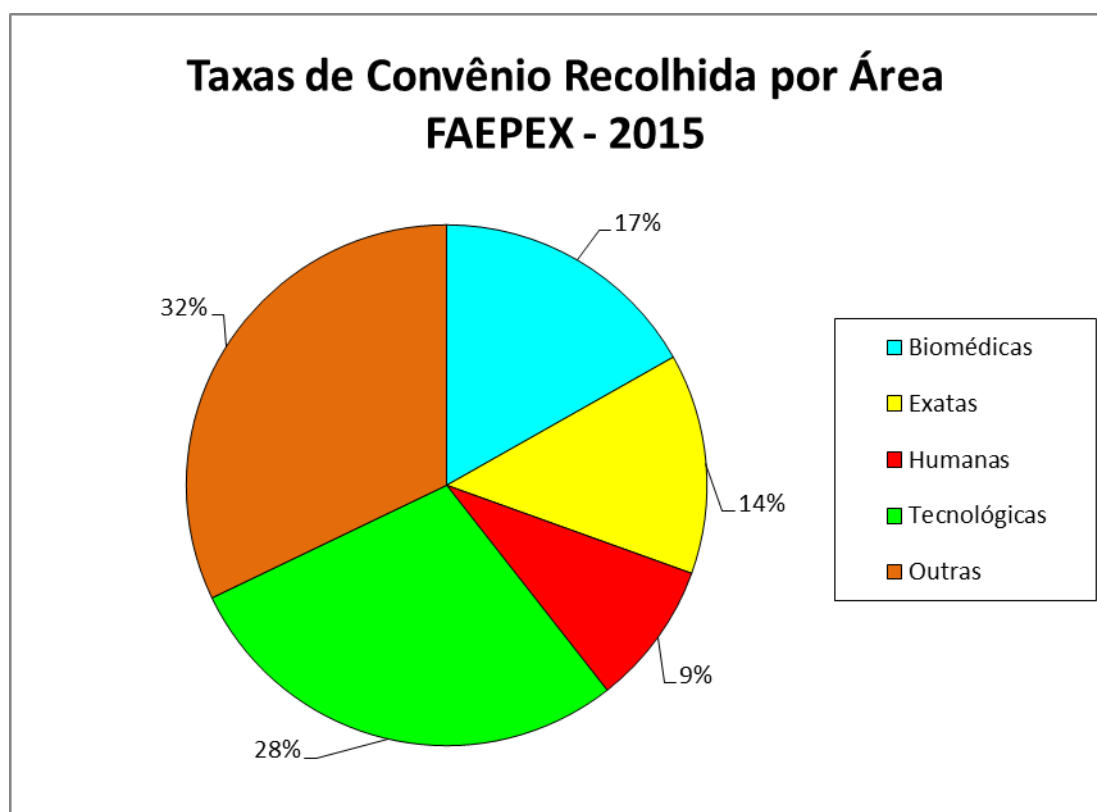
Humanas	FE	2.564,90
Humanas	IA	36.601,93
Humanas	IE	36.062,50
Humanas	IEL	773,98
Humanas	IFCH	157,11
Humanas	NEPA	855,18
Humanas	NIED	4.105,94
Humanas	NIPE	46.622,07
Humanas	NUDECRI	5,64
Humanas	PAGU	8,33
Humanas Total:		129.754,96
Tecnológicas	CEPAGRI	25,58
Tecnológicas	COTIL	509,64
Tecnológicas	FEA	34.999,47
Tecnológicas	FEAGRI	8.600,96
Tecnológicas	FEC	39.826,69
Tecnológicas	FEEC	73.750,60
Tecnológicas	FEF	15.070,44
Tecnológicas	FEM	104.782,35
Tecnológicas	FEQ	25.304,65
Tecnológicas	FT	5.839,10
Tecnológicas	IC	105.019,76
Tecnológicas Total:		413.729,24
Outras	CCS	2.584,47
Outras	CCUEC	194,99
Outras	CDC	771,92
Outras	CEMEQ	984,30
Outras	CEMIB	16.877,69
Outras	CENAPAD	262,81
Outras	CEPETRO	393.283,02
Outras	CIDDIC	- 7,06
Outras	EDITORA	21.837,59
Outras	EXTECAMP	1,45
Outras	INOVA	24.448,46
Outras	INOVA-IQ	170,04
Outras	MUSEU	1.964,43
Outras	PREAC - IB	763,67
Outras	PREFEITURA	1.132,28
Outras	PRP-LACTAD	373,19
Outras	RTV UNICAMP	1.275,47
Outras Total:		466.918,72
TOTAL GERAL		1.453.754,23

2.3. Evolução das receitas do FAEPEX nos últimos 14 anos

A Tabela 4 mostra as receitas do FAEPEX no período 2002-2015.

Tabela 4 - Fontes de receitas do FAEPEX entre 2002 – 2015

Receita Ano	Dotações Orçamentárias	Taxas de Convênios	Aplicações	TOTAL
2002	1.982.791,00	571.460,72	51.183,87	2.605.435,59
2003	1.982.791,00	723.162,74	288.017,42	2.993.971,16
2004	1.982.791,00	764.622,15	59.713,83	2.807.126,98
2005	2.091.845,00	1.186.136,03	106.699,58	3.384.680,61
2006	2.091.845,00	1.099.467,20	239.771,41	3.431.083,61
2007	2.291.844,00	1.072.420,91	156.890,83	3.521.155,74
2008	2.487.518,00	1.154.543,93	212.316,51	3.854.378,44
2009	2.848.208,00	971.350,31	207.549,84	4.027.108,15
2010	3.079.482,00	1.201.325,64	41.075,60	4.213.172,27
2011	3.362.794,00	1.572.422,82	116.877,27	5.052.094,09
2012	3.880.934,00	1.585.000,83	75.001,78	5.540.936,61
2013	5.305.576,00	1.326.983,34	63.708,14	6.696.267,48
2014	8.174.909,13	1.498.991,39	266.437,62	9.940.338,14
2015	8.881.930,43	1.453.754,23	262.244,60	10.597.929,26

A Figura 2 mostra as receitas do FAEPEX no período 2002-2015.



Figura 2 - Evolução das receitas do FAEPEX

3. Concessões

As três linhas de auxílio do FAEPEX são: Pesquisa, Ensino e Extensão cujas modalidades estão discriminadas na Tabela 5.

Tabela 5 - Linhas e Modalidades de concessão do FAEPEX

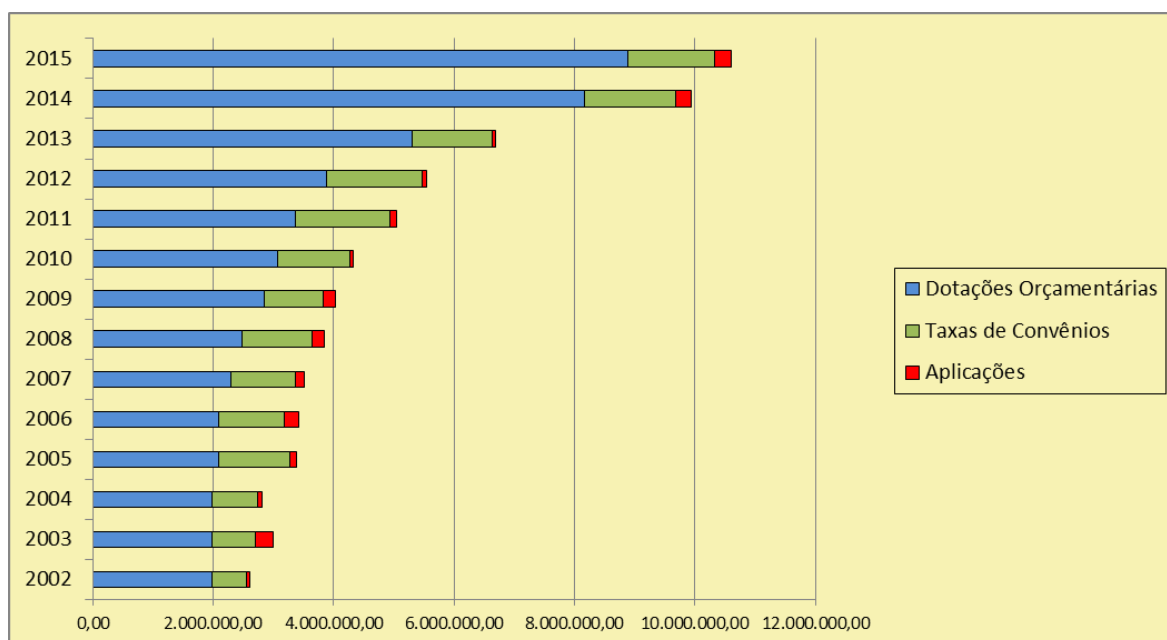
Linha	Modalidade
PESQUISA	Auxílio Ponte
	Ciência e Arte nas Férias
	Ciência e Arte no Inverno
	Bolsa de Mestrado / PAPER
	Docentes e Pesquisadores-Pq Início de Carreira
	Jovem Pesquisador
	PiC Junior
	Projeto de Pesquisa
	Pré-Temático / Apoio aos Projetos Temáticos
	Jovem Pesquisador / FAPESP
	Viagens Internacionais
	Viagens Nacionais
	ENSINO
EXTENSÃO	Congressos nos Campi na Universidade
	Auxílio às atividades artísticas, científicas e culturais
	Vinda de Pesquisador

3.1. Concessões na Linha Pesquisa

Em 2015, o total de recursos concedidos na linha Pesquisa foi de **R\$6.142.080,72**, distribuídos entre **1125** concessões.

A Tabela 6 mostra o número de concessões e o total concedido a cada modalidade da linha Pesquisa.

Tabela 6 - Linha Pesquisa: Auxílio concedido por modalidade

Tipo de Auxílio	Nº Concessões	Valores Concedidos R\$
Auxílio Ponte	29	50.850,00
Ciência e Arte nas Férias	102	396.000,00
Ciência e Arte no Inverno	15	45.000,00
Bolsa de Mestrado / PAPER	62	702.000,00
Bolsa de IC / PAPER	26	73.200,00
Docentes e Pesquisadores-Pq Início de Carreira	116	1.684.440,68
Jovem Pesquisador	54	902.115,06
Projeto de Pesquisa	115	404.895,82
Pré-Temático / Apoio aos Projetos Temáticos	29	310.000,00
Jovem Pesquisador / FAPESP	9	47.000,00
Viagens Internacionais	370	1.179.068,40
Viagens Nacionais	198	347.510,76
Total Pesquisa	1125	6.142.080,72

A Tabela 7 mostra, para cada área, o número de solicitações e os seus valores totais, bem como o número de concessões e o total concedido em reais.

Tabela 7 - Linha Pesquisa: Solicitações e Concessões por área

Área	Nº de Solicitações	Valores Solicitados R\$	Nº de Concessões	Valores Concedidos R\$
Biomédicas	286	2.210.433,93	268	1.965.007,73
Exatas	256	1.586.614,82	245	1.418.137,88
Humanas	285	1.484.004,82	263	1.229.115,18
Tecnológicas	364	1.814.273,26	349	1.529.819,93
TOTAL GERAL	1191	7.095.326,83	1125	6.142.080,72

A Figura 3 mostra a distribuição dos recursos concedidos, por área, em percentual.

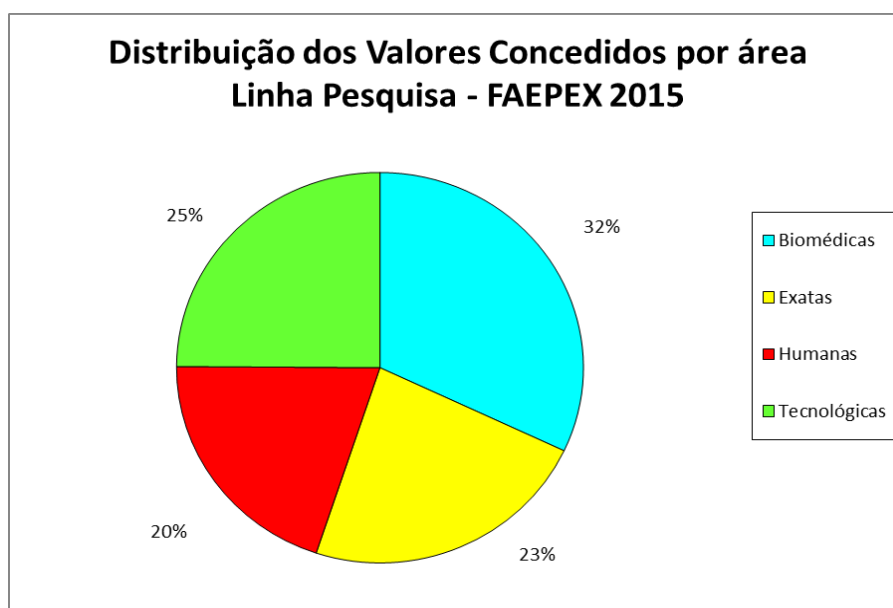
**Figura 3 - Linha Pesquisa: Distribuição das concessões por área**

A Figura 4 mostra o percentual que foi concedido a cada modalidade, em relação ao valor total concedido para a linha Pesquisa.

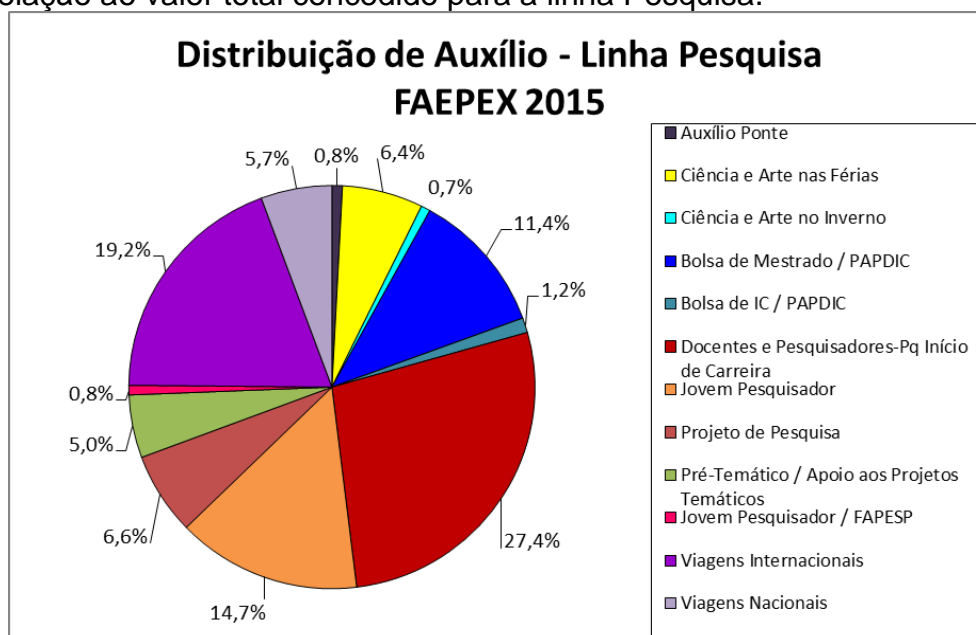
**Figura 4 - Linha Pesquisa: Distribuição das concessões por modalidade**

A Tabela 8 mostra o numero de solicitações e de concessões por Unidade, na linha Pesquisa.

Tabela 8 - Linha Pesquisa: Solicitações e concessões por área e Unidade

Área	Unidade	Número de Solicitação	Valores Solicitados R\$	Nº de Concessões	Valores Concedidos R\$
Biomédicas	CBMEG	6	34.000,00	6	20.000,00
	CPQBA	16	76.706,33	16	70.761,56
	FCA	8	28.680,00	6	20.450,00
	FCM	47	524.895,60	45	502.918,67
	FEF	24	242.386,51	23	220.448,65
	FCF	10	139.584,13	10	134.284,13
	FENF	8	94.941,00	6	75.049,00
	FOP	39	260.289,28	33	203.633,56
	IB	126	798.969,26	121	709.962,16
	Sub-total	284	2.200.452,11	266	1.957.507,73
Exatas	FCA	52	395.316,15	51	353.493,34
	IFGW	36	222.278,49	35	204.900,11
	IG	36	157.177,12	32	133.713,60
	IMECC	45	285.945,04	43	256.063,67
	IQ	84	509.539,40	83	466.237,14
	Sub-total	253	1.570.256,20	244	1.414.407,86
	CMU	1	4.000,00	1	3.120,00
	COCCEN	4	13.698,82	4	12.890,00
	FE	67	363.157,00	60	305.079,40
	FCA	6	19.251,17	4	10.696,00
	IA	49	238.797,37	44	175.838,89
	IE	38	167.710,13	38	138.780,00
	IEL	26	162.703,29	23	137.212,21
	IFCH	60	356.948,36	56	310.863,28
	LABJOR	1	3.272,40	1	2.450,00
	NEPAM	1	2.560,00	1	1.920,00
	NEPO	1	13.500,00	1	13.500,00
	NIED	1	4.000,00	1	4.000,00
	PAGU	1	5.000,00	1	3.700,00
	REIT	33	151.446,70	29	114.435,40
	Sub-total	289	1.506.045,24	264	1.234.485,18
	COTIL	1	4.700,00	0	0,00
	FCA	8	36.760,00	6	23.017,50
	FEA	79	348.542,99	77	296.649,00
	FEAGRI	40	173.023,61	38	141.840,70
	FEC	41	200.237,67	38	168.084,00
	FEEC	37	186.812,63	36	153.786,89

	FEM	41	283.579,12	40	260.707,72
	FEQ	33	166.504,30	32	136.778,00
	FT	47	228.508,74	46	191.176,02
	IC	32	152.412,66	32	129.805,56
	CEPAGRI	4	32.561,56	4	30.018,56
	NIPE	2	4.930,00	2	3.816,00
	Sub-total	365	1.818.573,28	351	1.535.679,95
Total Geral R\$		1191	7.095.326,83	1125	6.142.080,72

A Figura 5 mostra, para cada área, o percentual dos valores concedidos em relação aos valores solicitados.



Figura 5 - Linha Pesquisa: Percentual dos valores concedidos por área relativos ao total das solicitações

3.2. Concessões na Linha Ensino

Em 2015, a linha Ensino distribuiu recursos na ordem de R\$ **1.426.672,23** divididos em 43 projetos.

A Tabela 9 mostra o número de solicitações e o valor solicitado por cada área, bem como o número de concessões e o total concedido em reais para cada área.

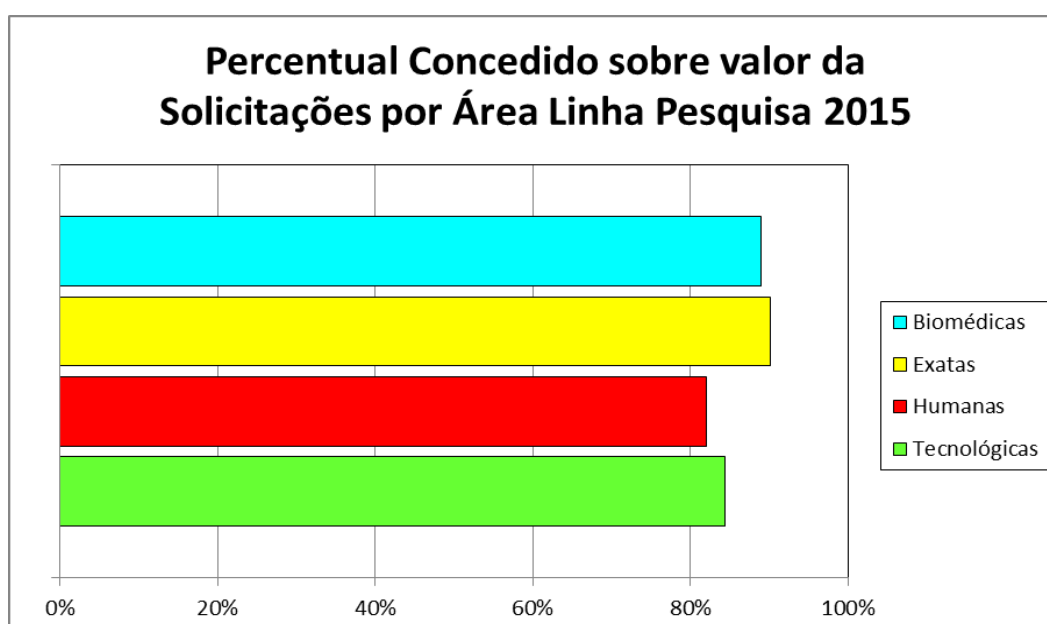
Tabela 9 - Linha Ensino: Solicitações e Concessões por área

Área	Nº de Solicitações	Valores Solicitados R\$	Nº de Concessões	Valores Concedidos R\$
Biomédicas	11	740.922,75	11	339.512,00
Exatas	6	492.131,80	6	210.304,53
Humanas	10	742.474,98	9	298.253,97
Tecnológicas	17	1.277.318,45	17	578.601,73
Total Geral	44	3.252.847,98	43	1.426.672,23

A distribuição percentual dos recursos, por área, está demonstrada na Figura 6.



Figura 6 - Linha Ensino: Distribuição das concessões por área

A Tabela 10 mostra os montantes de recursos concedidos por unidade.

Tabela 10 - Linha Ensino: Solicitações e concessões por área e unidade

Área	Unidade	Número de Solicitação	Valores Solicitados R\$	Nº de Concessões	Valores Concedidos R\$
Biomédicas	FCM	2	150.000,00	2	61.540,00
	FEF	2	148.612,95	2	68.690,00
	FENF	1	99.977,00	1	47.700,00
	FCF	2	45.908,00	2	37.672,00
	FOP	2	148.164,80	2	63.430,00
	IB	2	148.260,00	2	60.480,00
	Sub-total		11	740.922,75	11
	IFGW	1	99.990,00	1	34.346,06
	IG	2	146.207,80	2	68.014,61
	IMECC	1	96.729,00	1	38.062,86
	IQ	2	149.205,00	2	69.881,00
	Sub-total		6	492.131,80	6
Humanas	FE	2	149.420,00	2	69.137,51
	IA	1	50.000,00	1	30.000,00
	IE	1	99.896,50	1	39.309,27
	FCA	1	92.478,00	1	50.000,00
	IEL	2	148.000,00	2	63.350,00
	IFCH	2	103.409,18	2	46.457,19

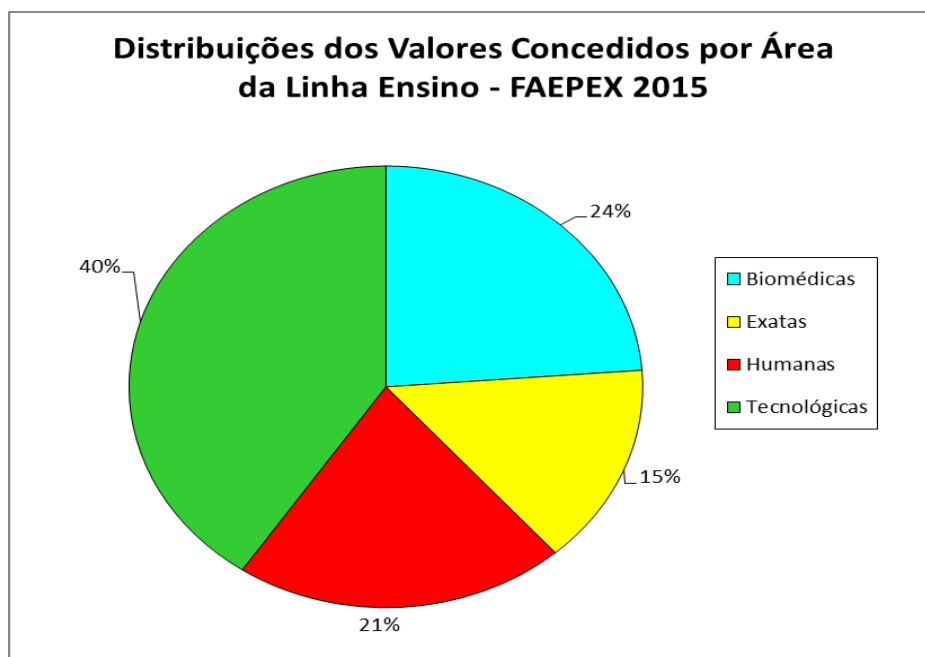
	REIT	1	99.271,30	0	0,00
	Sub-total	10	742.474,98	9	298.253,97
Tecnológicas	COTIL	2	149.584,02	2	69.957,05
	COTUCA	2	104.496,20	2	51.595,92
	FCA	1	92.478,00	1	30.850,00
	FEA	1	93.402,00	1	36.757,76
	FEAGRI	2	135.903,96	2	62.216,45
	FEC	2	148.717,00	2	69.493,50
	FEEC	2	148.273,80	2	65.460,44
	FEM	1	100.000,00	1	34.354,36
	FEQ	2	147.319,27	2	68.637,77
	FT	1	99.815,00	1	50.000,00
	IC	1	99.807,20	1	39.278,48
		Sub-total	17	1.319.796,45	17
Total Geral R\$		44	3.295.325,98	43	1.426.672,23

A Figura 7 mostra o percentual concedido em relação ao valor solicitado, por área.



Figura 7 - Linha Ensino: Percentual dos valores concedidos por área relativos ao total das solicitações

3.3. Concessões na Linha Extensão

Essa linha de financiamento se refere aos apoios para Promoção de Reuniões Científicas, Atividades Artísticas e Culturais e Vinda de Professor.

No 1º semestre de 2015, o Conselho de Orientação FAEPEX alterou a Linha de Extensão, retirando a modalidade "Promoção de Reunião Científica"

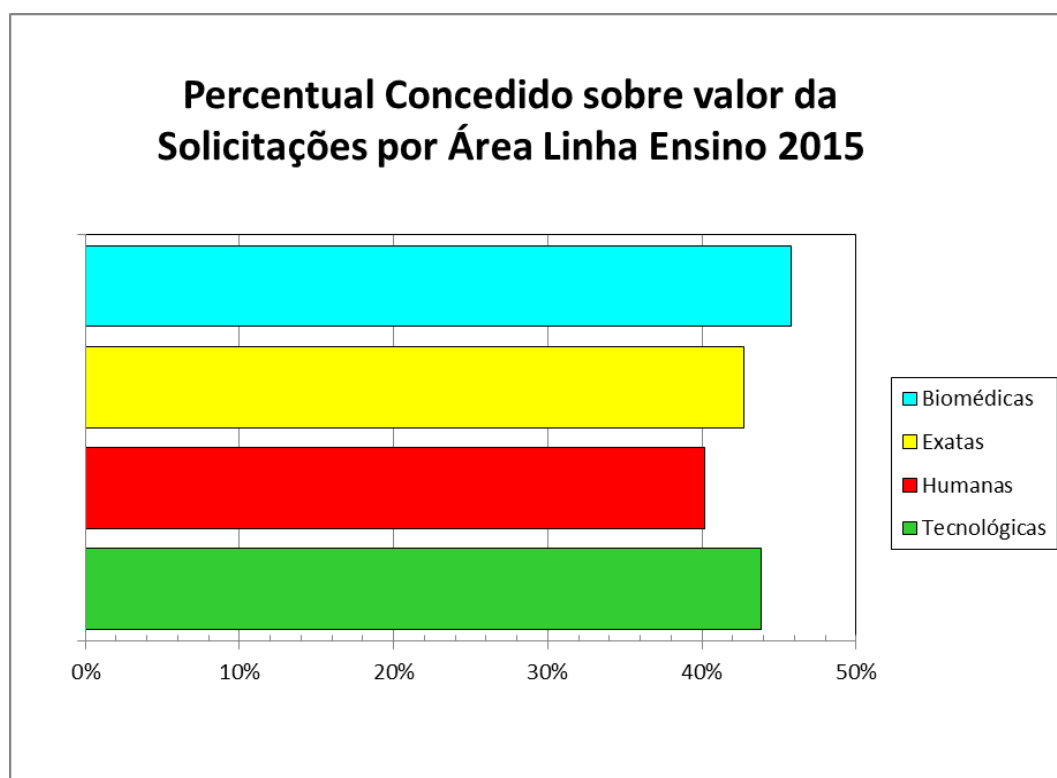
para criar um edital para atender a modalidade. Chamando-a de: Edital de Congressos nos Campi da Unicamp.

Em 2015, houve 197 solicitações das quais **187** foram atendidas, resultando no total de recursos alocados da ordem de R\$ **1.044.159,00**.

A Tabela 11 mostra os valores solicitados e concedidos em cada área e a Figura 8, o percentual dos recursos concedidos para cada área.

Tabela 11 - Linha Extensão: Solicitações e Concessões por Área

Área	Nº Solicitações	Valor Solicitado	Nº Concessões	Valor Concedido
Biomédicas	38	563.463,36	31	180.018,00
Exatas	47	566.084,96	46	277.250,00
Humanas	91	924.336,13	89	452.891,00
Tecnológicas	21	219.491,65	21	134.000,00
Total	197	2.273.376,10	187	1.044.159,00



Figura 8 - Linha Extensão: Distribuição das concessões por área

A Tabela 12 mostra o número de concessões e o total concedido a cada modalidade da linha Extensão.

Tabela 12 - Linha Extensão: Auxílio concedido por modalidade

Tipo de Auxílio	Nº Concessões	Valor Concedido R\$
Auxílio às atividades artísticas, científicas e culturais	115	654.013,00
Congressos nos Campi da Unicamp	42	232.700,00
Vinda de Pesquisador	30	157.446,00
Total	187	1.044.159,00

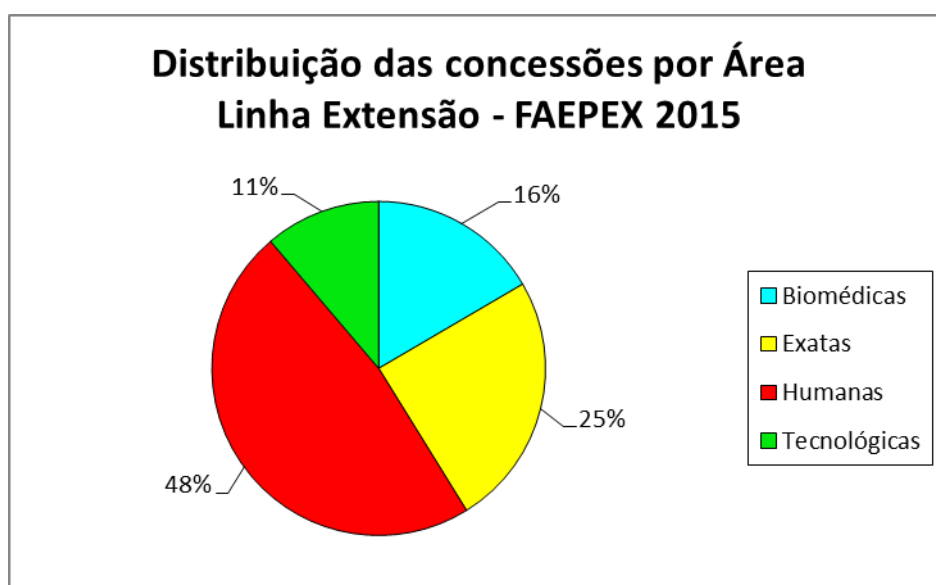
A Tabela 13 expressa os valores solicitados e concedidos, por Unidades, Centros e Núcleos.

Tabela 13 - Linha Extensão: Solicitações e concessões por área e unidade

Área	Unidade	Número de Solicitação	Valores Solicitados R\$	Nº de Concessões	Valores Concedidos R\$
Biomédicas	FCA	1	10.000,00	1	5.000,00
	FCM	14	285.772,34	10	55.000,00
	FEF	8	103.802,00	6	38.018,00
	FOP	7	82.285,67	7	42.000,00
	FENF	1	9.700,00	1	4.000,00
	CPQBA	2	19.600,00	2	12.000,00
	IB	5	52.303,35	4	24.000,00
	Sub-total	38	563.463,36	31	180.018,00
Exatas	FCA	9	116.656,59	9	61.000,00
	IFGW	13	154.381,00	13	77.000,00
	IG	3	48.942,98	3	18.000,00
	IMECC	15	154.200,00	15	85.000,00
	IQ	7	91.904,39	6	36.250,00
	Sub-total	47	566.084,96	46	277.250,00
	Humanas	COCEN	1	15.043,68	1
FE		21	246.653,81	20	106.800,00
IA		32	293.104,23	32	159.240,00
IEL		10	92.337,29	10	44.091,00
IFCH		11	116.321,30	10	53.300,00
IE		4	25.240,00	4	17.160,00
NIPE		1	9.170,00	1	4.000,00
NUDECRI		1	10.000,00	1	6.000,00
REIT		10	116.465,82	10	54.800,00
Sub-total		91	924.336,13	89	452.891,00
Tecnológicas	FEA	4	41.120,00	4	34.000,00
	FEAGRI	5	64.531,25	5	30.000,00
	FEEC	1	10.000,00	1	6.000,00
	FEC	2	20.000,00	2	11.400,00
	FEQ	4	45.190,00	4	22.900,00
	FEM	0	0,00	0	0,00
	FCA	1	700,00	1	700,00
	FT	3	27.950,40	3	21.000,00
	IC	1	10.000,00	1	8.000,00
	Sub-total	21	219.491,65	21	134.000,00
	Total Geral R\$		197	.273.376,10	187

A Figura 9 mostra, para cada área, o percentual concedido em relação ao valor solicitado.



Figura 9 - Linha Extensão: Percentual dos valores concedidos por área relativos ao total das solicitações

4. Despesas de Administração

O processo operacional de liberação e administração dos recursos financeiros do FAEPEX com aos contemplados é executado pela FUNCAMP, para o que é cobrada uma taxa de 3% sobre o valor efetivamente liberado. Neste particular cabe lembrar que os valores aprovados em um período não coincidem necessariamente com os valores liberados no mesmo período. Em 2015 o valor pago à FUNCAMP foi de R\$ 378.829,96.

5. Resumo Geral e Outras Considerações

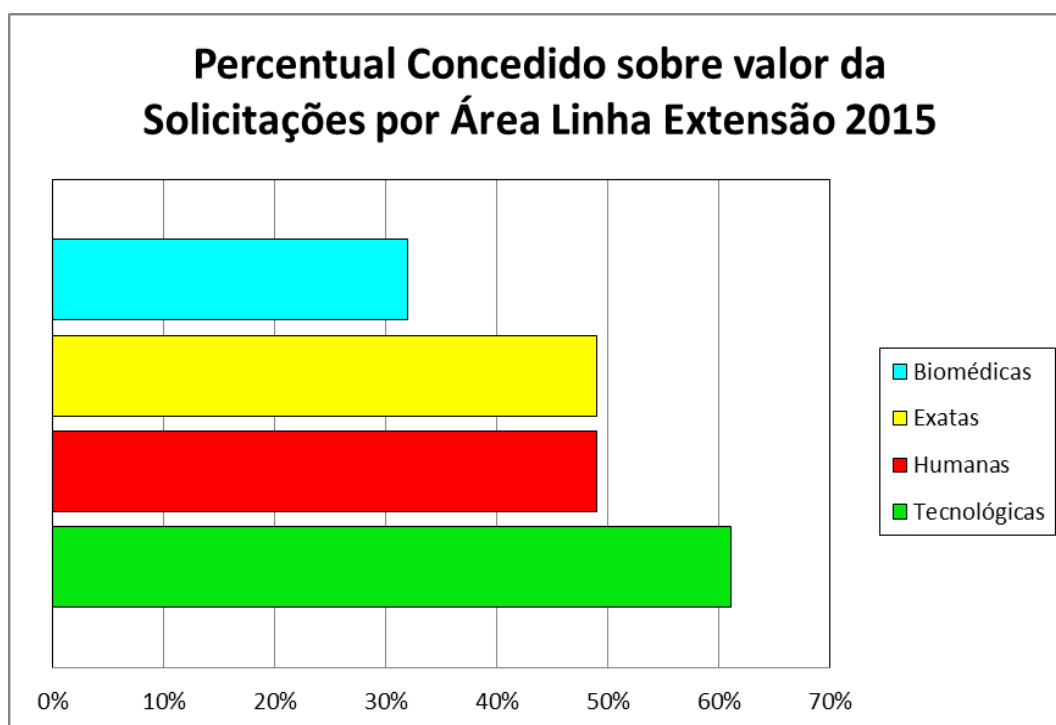
A Tabela 15 mostra um resumo geral das concessões por Área nas Linhas Pesquisa, Ensino, Extensão no exercício de 2015.

Tabela 14 - Resumo geral das concessões por linha e área

Área	Pesquisa	Ensino	Extensão	Total R\$
Biomédicas	1.965.007,73	339.512,00	180.018,00	2.484.537,73
Exatas	1.418.137,88	210.304,53	277.250,00	1.905.692,41
Humanas	1.229.115,18	298.253,97	452.891,00	1.980.260,15
Tecnológicas	1.529.819,93	578.601,73	134.000,00	2.242.421,66
TOTAL GERAL	6.142.080,72	1.426.672,23	1.044.159,00	8.612.911,95

A Figura 11 mostra a distribuição por área do total das concessões do FAEPEX em 2015.



Figura 10 - Distribuição total das concessões por área

Referente à linha Pesquisa:

Em 2015 o FAEPEX aprovou 94,62% dos projetos submetidos (1125 concessões diante de 1191 solicitações) e o valor médio de R\$ 5.459,63 por concessão.

Nas áreas, o percentual de aprovação foi: Biomédicas 88,89 %, Exatas 89,38%, Humanas 82,82% e Tecnológicas 84,32%.

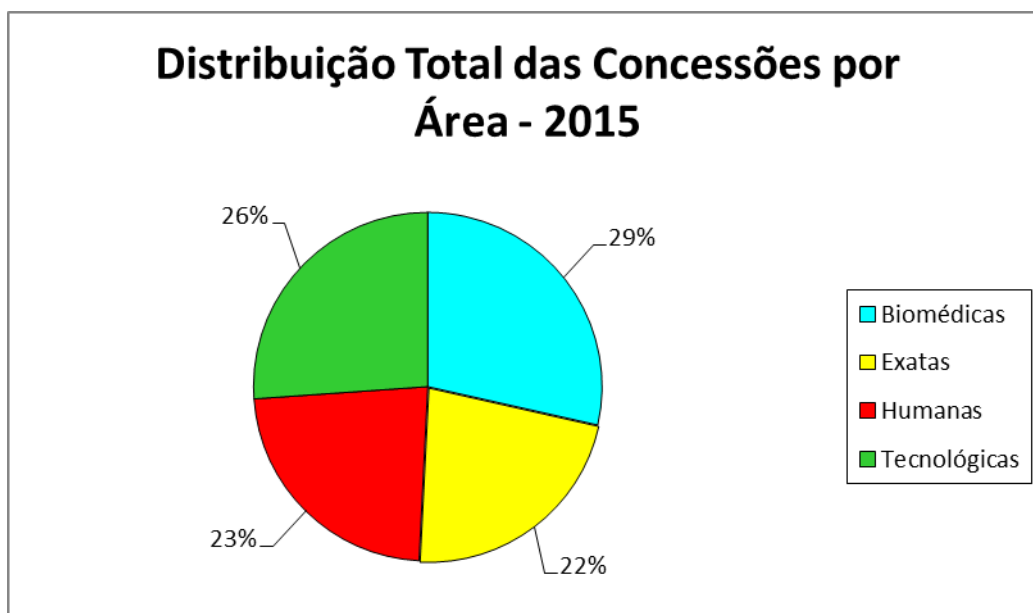
Para as áreas, o valor médio foi: Biomédicas R\$7.332,12; Exatas R\$5788,32, Humanas R\$4.673,44 e Tecnológicas R\$4.383,44.

Referente à linha Ensino:

O FAEPEX aprovou 97,73%, 43 concessões diante de 44 solicitações dos projetos submetidos com o valor médio de R\$ 33.178,42.

Referente à linha Extensão:

O FAEPEX aprovou 94,92% dos projetos submetidos (187 concessões diante de 197 solicitações). Parte das solicitações foi reprovada por não atender o disposto no Artigo 10 da deliberação CONSU-A24/03.

Nas áreas, o percentual de aprovação foi: Biomédicas 31,95%, Exatas 48,98%, Humanas 49% e Tecnológicas 61,05%.

O valor médio das concessões foi de R\$ 5.583,74. Para as áreas, o valor médio foi de: Biomédicas R\$5.807,03; Exatas R\$6.027,17; Humanas R\$5.088,66 e Tecnológicas R\$6.380,95.

Tabela 15 - Evolução do percentual de atendimento das solicitações encaminhadas ao FAEPEX (2011 à 2015)

Linha	Quantidade de Solicitações	Quantidade de Aprovação	Percentual Aprovado
2015			
Linha Pesquisa	1191	1125	94,46
Linha Ensino	44	43	97,73
Linha Extensão	197	187	94,92
TOTAL:	1432	1355	94,62
2014			
TOTAL:	1223	1179	96,4
Linha Pesquisa	1042	1001	96,1
Linha Ensino	43	42	97,7
Linha Extensão	138	136	98,6
TOTAL:	1223	1179	96,4
2013			
Linha Pesquisa	977	906	92,7
Linha Ensino	42	40	95,2
Linha Extensão	109	103	94,5
TOTAL:	1128	1049	93,0
2012			
Linha Pesquisa	1210	843	69,7
Linha Ensino	42	42	100
Linha Extensão	102	66	64,7
TOTAL:	1354	951	70,2
2011			
Linha Pesquisa	1.165	863	74,1
Linha Ensino	37	37	100
Linha Extensão	142	75	52,8
TOTAL:	1344	975	72,5

6. Bolsas de Iniciação Científica e Mestrado vinculadas ao Auxílio Início de Carreira:

Em 2015, o FAEPEX teve um dispêndio R\$ 444.500,00 com bolsas aprovadas no ano, e vigentes do ano anterior. Sendo R\$ 83.000,00 com bolsas de Iniciação Científica e R\$ R\$ 361.500,00 com bolsa de Mestrado.

7. Programas Especiais

7.1. Edital PRP/PRPG Visita de Pesquisador

Em 2015 o total de recursos concedidos no Edital PRP/PRPG Visita de Pesquisador foi de R\$ 332.053,48 e que foram assim distribuídos:

ÁREA	UNIDADE	DOCENTE SOLICITANTE	PESQUISADOR VISITANTE	PERÍODO	
BIOMÉDICAS	IB	ALEXANDRE LEITE RODRIGUES DE OLIVEIRA	SERGIY KYRYLENKO	03/09/2013	03/09/2014
EXATAS	IG	SILVIA FERNANDA DE MENDONÇA FIGUERÔA	PHILIP MARTIN MACNAGTEN	09/09/2013	09/09/2015
	IMEEC	CAIO JOSÉ COLLETTI NEGREIROS	ARTEM LOPATIN	08/05/2014	08/05/2015
	IMEEC	CAIO JOSÉ COLLETTI NEGREIROS	DHARAM VIR AHLUWALIA	01/08/2013	01/08/2014

7.2. Cátedras Francesas da Unicamp/Embaixada da França

Em 2015 o Programa de Cátedras Francesas da Unicamp/Embaixada da França financiou a visita de 10 pesquisadores no total de R\$ 345.710,38 As concessões foram assim distribuídas:

ÁREA	UNIDADE	DOCENTE SOLICITANTE	PESQUISADOR VISITANTE	PERÍODO	
EXATAS	FCA	ANA SILVIA PRATA SOARES	DENIS PONCELET	01/05/2014	30/06/2014
	IFGW	VARLEI RODRIGUES	MATTHIAS HILLENKAMP	21/07/2014	17/09/2014
	IMECC	CRISTIAN HORÁCIO OLIVEIRA	ANDREI CIPRIAN TUDOR	18/07/2014	31/08/2014
HUMANAS	IEL	EDUARDO ROBERTO JUNQUEIRA GUIMARÃES	ROMAIN DESCENDRE	09/04/2014	08/08/2014
	IEL	ELEONORA CAVALCANTE ALBANO	DIDIER DEMOLIN	27/05/2014	26/09/2104
	IEL	INES SIGNORINI	EGLANTINE GUELY COSTA	01/09/2013	01/07/2014
	IEL	INES SIGNORINI	SOPHIE BAILLY	01/09/2013	31/12/2013
TECNOLÓGICAS	FEEC	JOAO MARCOS TRAVASSOS ROMANO	DANIELA DONNO	24/06/2014	14/08/2014
	IC	CLAUDIA MARIA BAUZER MEDEIROS	OMAR BOUCELMA	10/04/2014	30/05/2014
	FEM	MARIA HELENA ROBERT	EMIN BAYRAKTAR	04/07/2014	14/11/2014

7.3. SÃO PAULO EXCELLENCE CHAIR

O programa especial de SÃO PAULO EXCELLENCE CHAIR recebeu 3 visitantes o ano de 2015: 1 da área de Biomédicas, 1 da área de Exatas e 1 da área de Humanas no valor de R\$ 109.228,96.

ÁREA	UNIDADE	DOCENTE SOLICITANTE	PESQUISADOR VISITANTE	PERÍODO	
BIOMÉDICAS	FCM	ANIBAL EUGENIO VERCESI	ROBERTO DOCAMPO	01/08/2014	01/09/2014
EXATAS	IG	SÉRGIO ROBLES REIS DE QUEIROZ	NICHOLAS SPYRIDON VONORTAS	01/03/2015	01/06/2015
HUMANAS	NEPAM	LUCIA DA COSTA FERREIRA	EMILIO FEDERICO MORAN	01/10/2015	01/12/2015

8. Resumo de Aprovação

Resumo de Aprovação

Linha Pesquisa	6.142.080,72
Linha Extensão	1.044.159,00
Linha Ensino	1.426.672,23
Bolsa IC e Mestrado	444.500,00
Programa Especiais	786.992,82
Total Geral	9.844.404,77