

XXV Congresso de Iniciação Científica da Unicamp

18 a 20 Outubro Campinas | Brasil



BIOBANCO DE PLACENTA EM CENTRO TERCIÁRIO DE ATENÇÃO À SAÚDE DA MULHER: NECESSIDADE EM TEMPOS DE ZIKA VÍRUS E FUNDAMENTAL PARA AVANÇOS CIENTÍFICOS E PESQUISA TRANSLACIONAL.

Rodolfo Rosa Japecanga*, José Paulo S. Guida, Maria Laura Costa do Nascimento.

Resumo

O armazenamento de tecido placentário, com coleta sistemática, poderá ampliar a possibilidade de pesquisa translacional na área. Uma complicação que tem chamado a atenção mundialmente é a epidemia por zika vírus (ZIKV) e associação com microcefalia e malformações fetais. Ainda não se sabe os mecanismos de transmissão transplacentária e a coleta destas placentas é uma necessidade, para colaborar com a investigação clínica e diagnóstico de casos suspeitos e também, para possibilitar estudos visando a compreensão da fisiopatologia da doença. Outra prioridade em obstetria, com papel central da placenta e etiologia ainda pouco esclarecida é a Pré-eclâmpsia, doença que acomete até 10% de todas as gestações, sendo uma das principais causas de morbidade e mortalidade materna no Brasil. Para possibilitar a investigação da fisiopatologia destas condições e futuramente de demais doenças, a criação de um biobanco de placenta no CAISM representa um passo importante.

Palavras-chave: Placenta, Biobanco, Zikv, Pré-eclâmpsia.

Introdução

Biobancos são coleções organizadas de material biológico humano e informações associadas, armazenados para fins de pesquisa, conforme regulamento ou normas técnicas, éticas e operacionais pré-definidas, sob responsabilidade e gerenciamento institucional, sem fins comerciais.¹

A placenta representa a interface entre a mãe e o feto.

Anormalidades neste circuito estão associadas ao desenvolvimento de doenças e podem ajudar a entender a fisiopatologia de condições ainda pouco estudadas (como ZIKV) ou de fisiopatologia incerta (como pré-eclâmpsia).^{2,3}

Objetivo: implantar protocolo de coleta sistemática de placentas em maternidade de alto risco, priorizando casos de ZIKV e pré-eclâmpsia.

Resultados e Discussão

Entre maio/16 a junho/17, foram coletadas amostras de 72 placentas.

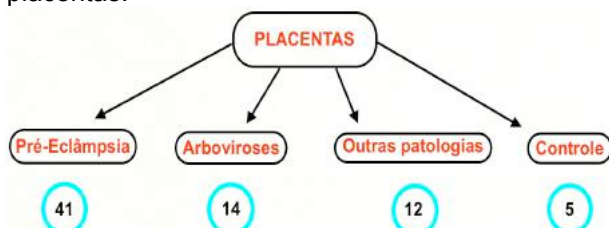

A idade gestacional dos casos coletados variou entre 24 a 41 semanas. Todas as amostras foram armazenadas no Biobanco, com sucesso, após assinatura de TCLE e autorização da gestante. Os resultados maternos e perinatais foram também coletados a partir do prontuário médico e armazenados em banco de dados específico. A coleta sistemática envolve material da membrana amniótica(MA), do tecido viloso(VC), da membrana basal(MB), do cordão umbilical(CORDÃO) e da placa coriônica(PC), prevendo assim, maior representatividade placentária, com escolha de 4 regiões equidistantes do cordão umbilical (Fig 3). O material é coletado para fixação do tecido em parafina (Fig 2) e congelação a -80°C, para futura extração de proteína e RNA/DNA (Fig 1). Além disso, cada placenta tem sua face materna e

fetal fotografada (Fig 4), para avaliação da inserção do cordão, peso e volume documentados.



Figura 1. Coleta de Amostras em criotubos



Figura 2. Amostras em cassetes

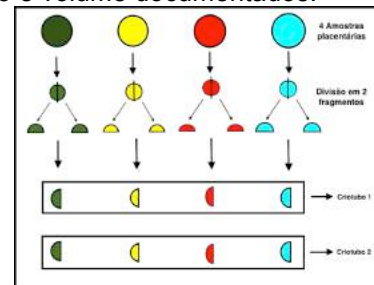

Figura 3. Face Materna Figura 4. Face Fetal

Conclusões

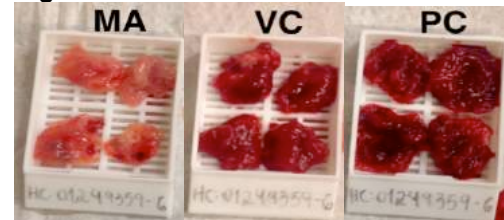
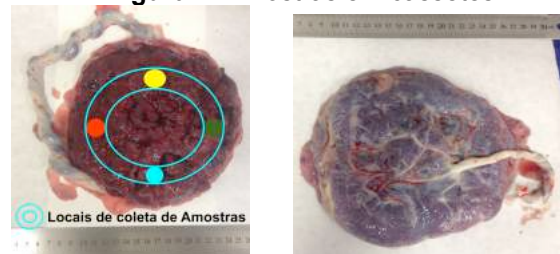
A coleta sistemática de placentas foi factível em maternidade de alto risco. Com financiamento apropriado e ampliação da estrutura já montada pretendemos coletar material rotineiramente de todos os partos, além de coletar outros materiais biológicos, como sangue materno e de cordão, leite materno, urina. Desta forma, será possível avançar muito no desenvolvimento de pesquisa translacional em Obstetria.

¹ Resolução CNS número 441, 441 (2011). ² Zika Virus on the Move. Cell 2016, 164(4):585-587. ³ Ben W J Mol, et al. Pre Eclampsia. Lancet 2016; 387: 999-1011